PICTORIAL SHANGHAI

民國二十年七月二十一日

上海畫報

中華郵政特准掛號立劵之報紙

▶每三日出一張售大洋四分◀

第七二五期

THE FOREMOST PICTORIAL JOURNAL EVER PUBLISHED IN SHANGHAI. PUBLISHED EVERY 3 DAYS. ESTABLISHED 1925

▣周文珠女士 是銀幕上一顆亮晶晶的明星 加入聯華後光芒更遠大了 ▣（周重樓贈）

▲廣告刊例 新聞欄中（面議）中縫欄內分四格每格每次八元 半格起碼 封面廣告每格每次六元 計十五字高十九字闊 半格起碼

▲本報價目 本埠每月大洋三角三個月大洋一元一角半 二元二角每年四元四角 外埠連郵費每月大洋四角五分三個月大洋一元二角五分半年二元五角全年大洋五元郵票以一分爲限以上不收九五折 報館址上海望平街二七九號

睇嚮齋主人陳灨一鬻文字潤例

江右陳灨一先生別署睇嚮齋主其先德碩士侍郎玉方學士以文章書法播名天下先生家學淵源丞席清芬壯從政事著述之行世者久有善譽比居海上索書文者彌多同人於先生皆有雅故爰爲代訂潤例於息勞之中寓補助之意云

介紹人 袁思亮 楊千里 錢芥塵 張弧 方地山 嚴獨鶴 于右任 汪瑞闓 張織齋 章士釗 方藥雨 劉曼若 湯漪 李夢庚 余大雄 夏敬觀 包天笑 周瘦鵑 同啓

▲字例 榜書 尺以內者每字三元 尺以外者每字五元 按尺遞加 楹聯 五言六言四元 七言八言五元 長聯以尺計 每尺二元 碑志每百字二十四元 壽屏每幅二十元 條屏每幅八元 堂幅四尺八元 五尺十元 六尺十二元 不滿四尺以四尺論 橫幅如堂幅例 冊頁每頁以大小論 大者五元 小者四元 楷書加倍 扇面行書每件三元 楷書及他體加倍 潤資先惠 墨費一成 七日取件 劣紙不書

▲文例 碑傳三百元 序記二百元 壽序同 題跋二十元至三十元 潤資先惠 約日取件

▲收件 本報周伯純

江都黃漢侯鐵筆潤例

辛未二月第五次改訂

刻竹扇骨 張伯英書每面三行拾元 王右軍書每面三行拾元 王大令書每面三行十元 隋僧智果書每面三行拾元 唐太宗書每面三行拾元 褚遂良書每面三行拾元 歐陽詢書每面三行拾元 虞世南書每面三行拾元 顏眞卿書每面三行拾元 柳公權書每面三行拾元 蘇東坡書每面三行拾元 黃山谷書每面三行拾元 米南宮書每面三行拾元 蔡君謨書每面三行拾元 黃山谷書苦筍賦拾元 宋仲溫書每面三行拾元 翁方綱書手札拾元 劉石庵書手札拾元 王文治書手札拾元 梁山舟書手札拾元 集寫昭代名人手札拾元 惲南田書每面三行拾元 翁同龢書每面三行十元 伊墨卿書每面三行十元 懷仁集右軍書心經全篇十二元 每面臨閣帖兩行十二元 蘇東坡書天際烏雲帖十二元 蘇東坡書洞庭春色賦十二元 蘇東坡書中山松醪賦十二元 趙松雪書歸去來辭十二元 趙松雪書紈扇賦十二元 趙松雪書每面四行十二元 鄭板橋書揚州竹枝詞四行十二元 劉石庵書像魚亭記十二元 鄧石如書每面四行十二元 包世臣書每面兩行十二元 吳讓之書每面兩行十二元 鍾繇書每面四行十六元 歐虞顏柳四家分段十六元 蘇黃米蔡四家分段十六元 黃山谷書砥柱銘十六元 鮮于伯機書石鼓歌十六元 趙松雪書醉翁亭記十六元 趙松雪書淨土詞十首十六元 祝枝山書杜詩秋興八首十六元 鄭板橋書道情十首十六元 何子貞書每面四行十六元 定武蘭亭全篇二十元 懷素自敍帖全篇二十元 集臨三希堂帖二十元 趙松雪書蘭亭十三跋二十元 集臨淳化閣帖廿四元 淨土詞十首心經全篇卅四元 蘇東坡書前後赤壁賦卅六元 岳武穆書前後出師表廿六元 顏眞卿書爭坐位全篇三十元 蘇東坡書養生論三十元 大背刻十三跋小背刻蘭亭敍卅六元 大背刻前後赤壁賦小背刻洞庭春色賦卅六元 懷仁集右軍書聖教序全篇四十元 鄧石如書索鶴啓四十元 大背刻聖教序小背刻心經五十元 文徵明書離騷經全篇八十元 孫過庭書全部書譜一百元 以上所刻各文均照原帖摹臨來文或指定鐫其他碑帖及近代名家法書者另議 象牙扇加倍 潤筆先惠 半月取件

象牙費鐫小字每方寸刻二百字以內者三十元 刻三百字以內者四十元 刻四百字以內者五十元 刻五百字以內者六十元 刻六百字以內者七十元 刻七百字以內者八十元 刻八百字以內者九十元 刻九百字以內者一百元 刻一千字以內者一百二十元 一千字以上至二千字者另議 以上按華尺縱橫計算 象牙難件竹手枕等因大小不一其價另議

代收件處蘇滬揚各大箋扇莊 通訊處揚州多子街慣大錢莊

周无方鬻藝潤格

皮雕扇骨每柄 尺方二十四元 十四根二十元 十六根十六元 深刻竹扇骨 照皮雕扇骨減半 皮雕深刻合景扇骨 照皮雕扇骨加半 皮筆筒手枕 每平方寸三元 雕牙小件 每件二十元 雕貲牙器 每平方寸十元 檀香佛像 每高一寸十元 碑誌 每字五角以寸方爲限 此外其他各實雕刻之品 均可應命潤單不克備舉 如蒙 賜教臨時面議 戊辰秋重訂 潤金先惠 半月交件

枝春閣主 江一南畫例

▲梅花 紅梅 整幅 四尺四十元 五尺五十元 每加乙尺加洋十元 橫幅 同整幅 條幅 每幅照整幅八折 立軸 二尺二十元 三尺三十元 冊頁 每頁洋十二元 扇面 紈扇洋十元 摺扇洋拾二元 手卷 每尺洋十元 青梅 照紅梅加半 紅綠二株 照紅梅加倍 墨梅 照紅梅八折 墨（松）（竹）（蘭）（石） 照墨梅例 綾絹 泥金 照紅梅加倍

▲雨景山水 整幅 四尺洋六十元 五尺洋八十元 八尺一百元 丈疋一百四十元 橫幅 同整幅 條幅 照整幅八折 立軸 二尺洋三十元 三尺洋四十元 四尺洋五十元 冊頁 每頁洋二十元 扇面 紈扇洋二十元 摺扇洋念五元 手卷 每尺洋二十元 以上訂例無折無扣潤資先惠訂日取件交件處上海各大牋扇莊英租界新閘路鴻慶里一百三十一號枝春閣畫寓民國十九年春月第五次重訂

江楓女士山水例

三尺八元四尺十二元五尺十六元六尺念四元八尺四十元屏條視整張六折橫幅加半扇冊四元泥金加倍辛未孟夏白龍山人代訂

去年全滬念餘萬人證明

益利汽水

著名國貨 蒸溜製造 汽足味醋 飲品之王 國內各大食品肆均有出售

□杜宅堂會名伶雅集圖之三□

立者 徐超侯 鄭絳生已故 程子蕸 未詳 劉硯芳 藍月春 李盖春 金仲仁 芙蓉草 王少樓 高慶奎 郭仲衡 劉寶府
坐者 程艷秋 尙小雲 譚富英 馬連良 言菊朋 譚小培 李吉瑞

□感舊十章(二)（宗子威）

拂袖還山賦遂初。。騷壇寂寞眇愁予。。十年函谷關頭夢。。（君回陝已十年矣。）一卷春冰室裏書。。並世此才推博雅。。知君宦況薾江鱗。。故人攜得清風去。。（君於詩讌後。誤攜予樊老書扇去。明日已出都矣。）折柳橋邊萬里車。。（孟符李岳瑞）

文字論交十七年。。識君風度尙翩翩。。勝遊屢共題襟集。。祕閣猶分潤筆錢。。蕭寺鐘聲悽入夢。。（君居近法源寺）湘江草色渺如烟。。梯園隔歲驚重見。。已覺衰顏不似前。。（曼仙章華）

□中匯銀行之保管庫（神鑒）

中匯銀行新址、已擇定愛多亞路三茅閣橋轉角、業見前數期本報、頃聞該行因鑒於銀行業務之日漸發展、原有定造之七層樓建築、恐不敷辦公之用、而上海銀行新屋、既以富麗見稱、該行當亦不能落後、故由董事會議決、擴充至九層樓、想落成之日、巍巍華廈、聳矗愛多亞路中、當能首屈一指、又聞該行新屋打樣時、未備保管庫、玆以潮流所趨、爲應社會需要起見、並定添建最新式之純鋼保管庫一所、爲各界貯藏珍飾之用、惟此項建築、耗費甚鉅、預計全部工程、須耗三十萬元、按該行新址工程費、初限六十萬、現因添建保管庫及增加二層之故、已擴充至一百萬元、是亦海上銀行業務發達之好現象也、

□挽歐司哈同（逸芬）

闢愛儷園畫棟雕梁。。半世優游行樂地。。沿黃歇浦素車白馬。。萬家歌哭奈何天。。

□紅樓夢作者曹雪芹家世新攷(十一)（李玄伯）

（二）隋赫德摺：江甯織造郎中奴才隋赫德跪奏、爲感沐天恩、據實奏聞、仰祈聖鑒事、竊奴才荷蒙皇上天高地厚洪恩、特命管理江甯織造、於未到之先、總督范時繹已將曹頫家管事數人拿去、夾訊監禁、所有房產什物、一併查淸、造册封固、及奴才到後、細查其房屋幷家人及住房十三處、共計四百八十三間、地八處、共十九頃零六十七畝、家人大小男女共一百十四口、餘則桌椅床杌舊衣零星等件、及當票百餘張外、並無別項、與總督所查册內彷彿、又家人供出外有所欠曹頫銀、連本利共計三萬二千餘兩、奴才卽將欠戶詢問明白、皆承應償還、再曹頫所有田產房屋人口等項、奴才荷蒙皇上浩蕩天恩、特加賞賚、寵榮已極、……想係所賞曹氏房產之一部、袁枚謂大觀園卽隨園、隨園卽隋赫德之園、不爲無徵矣、

（十）曹頫之末路

曹頫之罷免、係由虧累而抄家、抑係死後而抄家、詳情尙不可知、但隋赫德摺謂范時繹將曹頫家管事數人拿去來訊監禁、所有房產什物、一併查淸、造册封固、則爲抄家無疑、但謂訊其家人、而不謂訊頫、又摺尾云：「曹頫家屬、蒙恩諭少留房屋以資養贍、今其家屬不久回京、奴才應將在京房屋人口、酌量撥給、」只云家屬而不云頫、頫當係前卒、否則至少亦如賈赦之充軍矣、曹氏抄家只因虧累、抑尙有他因、現尙無從推測、有一奇事、則隋赫德奏曹頫代塞思黑藏金獅是也、

□杜宅堂會名伶雅集圖之四□

李斐叔 馮幼偉 吳震修 姜妙香 姚玉芙 黃圣生 許伯明

□青蓮閣闕小廣寒聯以張之（逸芬）

謫仙舉杯邀明月。。吳剛持斧斫桂花。。

□名畫家馬萬里先生芙蓉立軸□（周伯純藏）

□南市小東門北首五十一號九裕堂箋扇莊、八週紀念、特請海內名書畫家舉行扇面展覽會二星期、定購書畫者一列照潤九折、

郎靜山攝影直例

甲種
二張十元
六張念七元
十二張四十八元

乙種
二張六元
六張十五元
十二張念四元

地址
北四川路北四川里一號

靜山攝影室

□杜宅堂會名伶雅集圖之一□

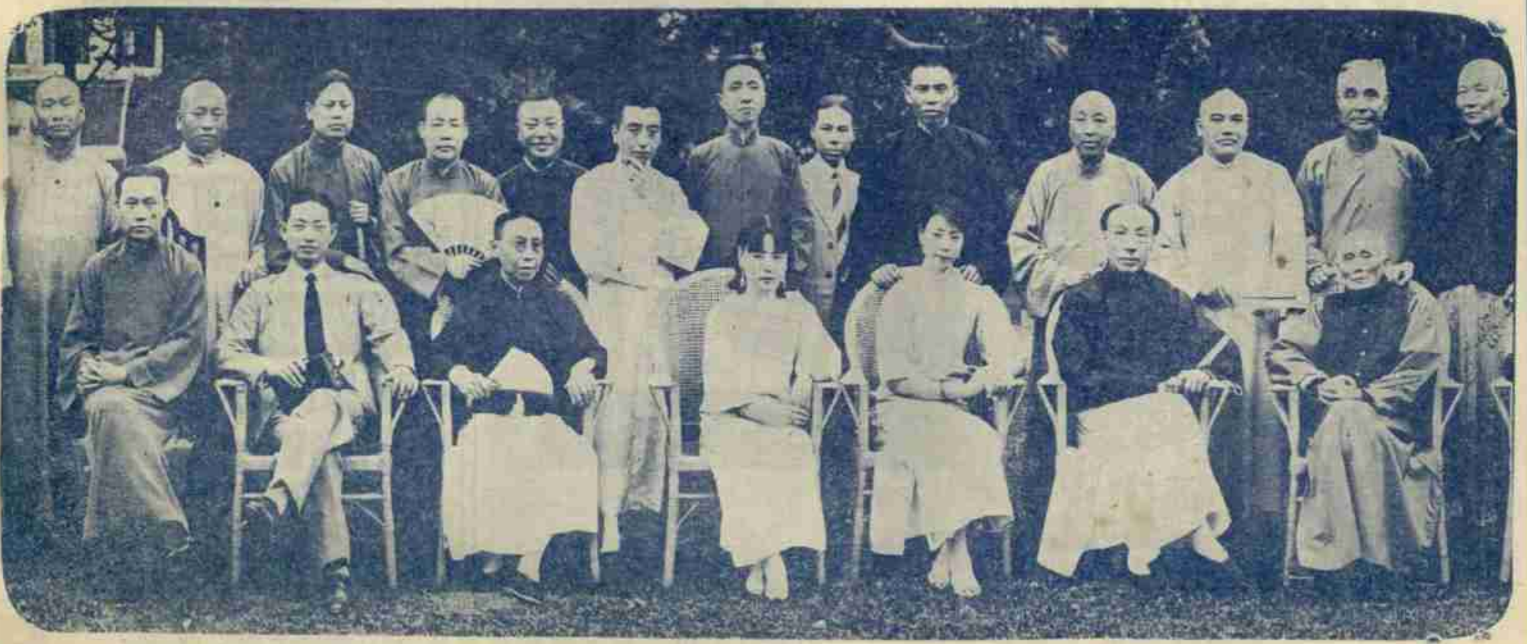

立者 張嘯林 虞洽卿 王曉籟 金潤泉 杜月笙 徐碧雲 錢新之 張君 張慰如 張春彥 馬富祿 朱君 未詳

坐者 龔雲甫 楊小樓 雪豔琴 雪豔芳 王又宸 梅蘭芳 荀慧生

□妙編歌 (丹翁)

天才絕妙編報紙。我所佩愛數君子。木只殺屋與大雜。原來鎮潮同可以。以爲小報需妙編。那知畫報亦如此。誰稿宜前誰宜後。誰稿宜外誰宜裏。誰稿宜框誰宜線。誰稿宜單誰宜比。字多字少字大小。圈圈妙圈圈到底。有稿皆出於名家。無件不含一種美。一種美怎捨得宽。一名家得罪不起。文章以外貌肖象。人人照人目與耳。封面正張開始佳。以次資格要相抵。德容才貌與年紀。各有第一各女史。各各報端見自己。皆贊妙編各欣喜。我固贊人之所贊。人亦同我之心理。我爲拈出放大看。治國甯不貴爾爾。

鎮潮謹按、愧蒙丹翁先生謬獎、說是妙編、但是我說當編輯的是在還債、永遠還不清的債、債戶太多、於是多少早遲前後之間、不知得罪了多少人啦

□杜宅堂會雅集名伶圖之二□

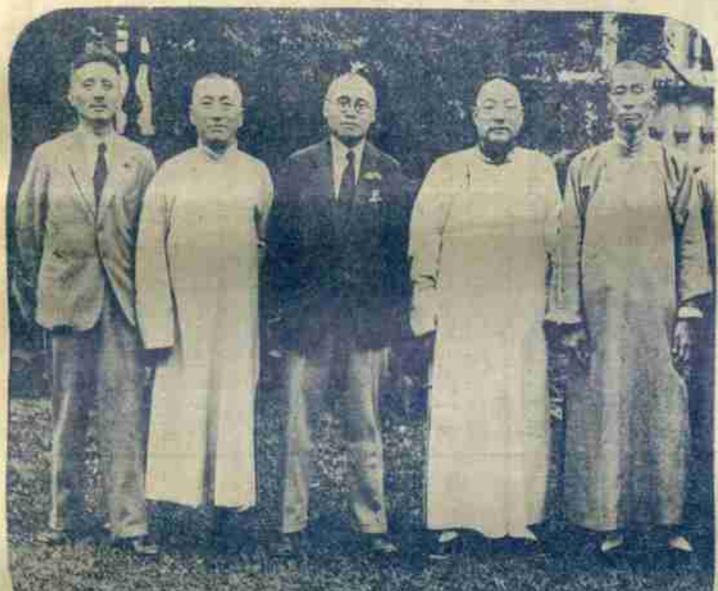

蔣抑巵 袁伯夔 張公權 徐寄廎 汪楞伯

□喻宜萱女士(右)王簫香女士(左)皆韜籍爲海上之名歌唱家□ (徐進之攝黃馨頑贈)

□鹽民失業後救濟問題 (淡食)

唐劉晏任江淮轉運使時、凡在汴泗唐蔡之東、皆食海鹽、晏主之、許汝鄭鄧之西、皆食河東鹽、度支主之、此爲行鹽分界之始、蓋其時海鹽用煎、成本昂、河東池鹽用晒、成本賤、分界行鹽、則貴價鹽場、始不爲賤價鹽場侵奪、此乃調劑鹽民至公至平之法、千百年來、產銷兩區、久安若素、自新鹽法以就場徵稅自由買賣爲主要、淮南兩浙鹽民、均極恐慌、以爲新法實行、自由商販、勢必舍貴趨賤、將來貴價鹽場、當逐漸天然淘汰、新鹽法第二十條、鹽場裁倂時、關於原製鹽人之善後辦法、以命令定之、卽爲救濟失業起見、但救濟之法、一則改鹽爲墾、二則移民實邊、鹽墾事業、淮南業已失敗、而兩浙海濱、既無平原廣野、亦無蕩草叢蒿、改墾更難、至移民東北、浙省前亦仿辦、近聞已有自動潛回之事、因浙省移民、爲氣候與飲食關繫、加以墾區去年發生水災、成績卒鮮、且浙民不耐勞苦、不如冀豫魯湘人民、觀此則救濟失業談何容易、況鹽民係農工性質、製鹽關人民食用、究非地痞與毒卉可比、若廹令其舍已成之業、而轉徙流離、講民生者、當不忍出此也、

□新聞報總主筆李伯虞先生書箑□

□杜祠堂會名伶雅集圖補記 (記者)

杜月笙先生克振家聲、愼終追遠、乃於故鄉高橋建立家祠、其盛況已紀本報、越數日中國銀行俱樂部以今次北平名伶蒞臨、殊爲罕覯、不可不攝影以留鴻雪、爰招集海上名人共攝一圖、前排坐者悉爲伶界、後立者亦有伶界參雜其間、惟斯圖過長、不得已分而爲四、閱者合而觀之也可、

早痧功德水

免得冤枉死

人類的死亡，以夏秋兩季爲最多，此蓋時疫急痧之所致也，病起倉猝，來勢兇猛，延醫診治，尚有莫及之嘆，所以最妥的方法，莫如及早隨備功德水，一旦疫痧臨頭，即可從容吞服，既救司命之急，更免枉死之冤

大瓶一元　小瓶五角

上海四馬路

中西大藥房發行

萬里雪山　天然特產

中央衛生局化驗證明中西著名醫士所公認

補品之王

真正金耳

金耳功效　四時皆宜　老年服之　益壽延年　婦女服之　調經活血　少年服之　精力強壯　送禮宴客　最為名貴

認明經理牌號十以免劣貨朦混

上海華發建業公司總經理

各大公司各大參藥號均有出售

地址白克路寶隆醫院對面逸民里五三七號

電話三五一一一號

□天上人間（二八三）（張恨水）

第七回　盛會集名花都沉慾海　寒宵吊瘦月忽起疑雲

玉子一人想着、儘管在院子裏徘徊、抬頭看着天上那半鉤瘦月、冷清清的懸在蔚藍色的天上、旁邊並沒有什麼星光陪着、更顯出這月亮是清瘦的、自己的人影子、模糊不清半斜着躺在地上、回顧院子裏沒有人、就剩自己和這個影子、也就說不出來是如何的清冷了、正在她這樣徘徊不定之際、忽然有一陣嬉笑的聲音、打破了沉寂的空氣、這聲浪震破沉寂的空氣、非同等閒、實在是由半空裏傳出、原來樓窗戶已經開了半扇、是那裏面發出來的聲音呢、玉子聽到這聲音之後、立刻就停住了脚、偏着頭、仔細去聽那窗戶裏發出來的聲音、然而聽了許久、大體可分出來是一男一女在喁喁細語、偶然就帶一點笑聲、究竟說的是些什麼、笑的是些什麼、却聽不出來、這不用疑惑了、女的一定是那位黃小姐、她白天來了、晚晌有什麼不能來、新式女子、就不分什麼日夜的、只要是願意到的地方、白天可以去、夜晚也可以去、今天白天、她既然來看、這不是她是誰呢、這也很容易證明、只要到大門外去看看、是不是停有一輛汽車、這件事就明白了、但是這個時候、街門已經關閉了、若是自己偷偷的去把街門打開驚動了院子裏人、那還了得、不過也許大門沒有關、碰巧可以看上一看、於是自己慢慢的走到大門口來、然而大門是緊緊關着、還上了門橫了、這是不容易打開的、於是輕輕的移着步子、又走了回來

□無敵牌唱片發音膠

本品出世未久。已得無上信譽。因其效用確實。絕非誇誕。不論何種牌號唱片。但除破碎劃損者外。任令滿面白花。走不動唱不出。以及沙沙作響。嗚嗚而停者。一經刷抹。立刻精神煥發。高唱入雲。最顯著的奇效。如梅蘭芳的襲俊人。程艷秋的文姬歸漢及碧玉簪。尚小雲的千金全德之嫁娶。言菊朋的迴龍閣。臥雲居士的徐母罵曹。經過多次開唱之後。中間有兩句唱不起來的缺點。用過發音膠以後。他就腔圓調穩。把絕好的韻味兒顯了出來。不由得點頭擊節。歎爲聞所未聞。你如不信。請試試瞧。上海先施公司永安公司中華書局亨得利鐘表行餘昌鐘表行金聲得勝心聲快樂天樂天聲新聲三星百靈中國等各大唱片公司均有出售。每瓶定價六角。每打六元。批發每羅六十元。別扣佣。發行者家庭工業社及各支分社經售處。

辟支尊者遷居露佈

寓址在康腦脫路近膠州路雲義里五百八十七號潤格上海各大箋扇店均有南京北平榮寶齋亦可代理收件本外埠直寄本寓亦可函索潤格即寄近人多寫篆隸而說者每混分隸爲一不加別擇尊者慨八分日泯不揣譾陋以爲先驅故嵩攻天發神讖更及惠安西表八分者何即篆體二分隸體八分者是如天發神讖草法彙篆隸而氣象雄傑昔人獨以夏承實之陋矣來件乘意而作於行楷分隸不復區別一例所直

坤伶百美圖出版了

盧繼影　吳頤廬　主編

◀坤伶題字▶

新艷秋　孝麗娟　金素琴　王慧蘭　顏慧芳　蘇蘭舫　金碧蓮　女叫天　朱雅南　董月紅　吳繼蘭　景豔芳　醉月娟　金碧玉　王麗珍　張筱豔　陳雪槃

名家撰稿　名人題字　搜羅照片費一載之光陰

坤伶近影凡一百幀

是美術化的，時裝者居多，盧山面目不輕易見

印刷：用影寫版

紙料：用銅版紙

裝訂：精裝燙金

全部一冊定價五元　特價三元（外埠函購寄費加一）

有票友下海之坤伶　有電影下海之坤伶　有新劇下海之坤伶　有歌舞下海之坤伶　有燕齊粵川鄂江浙各省之坤伶

□凡屬捧角家戲迷家美術家　□凡屬梨園界攝影界藝術界　不可不看

▲總發行所　上海山東路愛多亞路口（即帶鉤橋塊）曼麗書局

九一四

白濁新藥　內服新藥　外用藥膏

最新出品　專治白濁　絕無流弊　屢試屢效

清血滅毒　根本治療　服必全愈　愈必斷根

拔膿去腐　化毒生肌　毒門聖藥　兼治外症

總發行所　上海北京路中法藥房總店